

# Clinomin

**Dihidroprogesterona Acetofénido**

**Estradiol Enantato**

**Suspensión Inyectable**

**Anovulatorio**

**Vía de administración.: Inyectable IM**

## FÓRMULA

Cada ampolla de 1 mL contiene:

Dihidroprogesterona Acetofénido.....150 mg

Estradiol Enantato.....10 mg

Excipientes: Benzoato de bencilo 0,50 mL, Alcohol bencílico 22 mg Otros

excipientes.....C.S.

## INDICACIONES

Anovulatorios. Amenaza de aborto. Irregularidades de periodos menstruales, tensión premenstrual, esterilidad endocrina, dismenorrea, endometriosis.

## POSOLOGÍA

1 ampolla IM profunda entre el 1º al 5º día del ciclo menstrual y posteriormente cada 30 días.

**"Recurrir al médico si los síntomas persisten o empeoran"**

## TÉCNICA PARA ABRIR LA AMPOLLA

1) Colocar el dedo pulgar hábil sobre el punto redondo de la ampolla de tal forma que la cabeza de la misma quede entre el dedo índice y el pulgar.

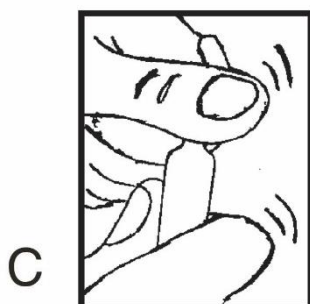
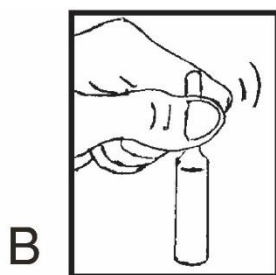
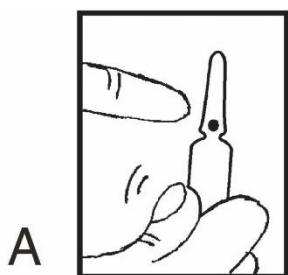

2) Sostener el cuerpo de la ampolla con la otra mano.

3) Efectuar un movimiento de presión en sentido opuesto a la ubicación del punto redondo, hasta que se produzca la rotura en el cuello de la ampolla quedando abierta.

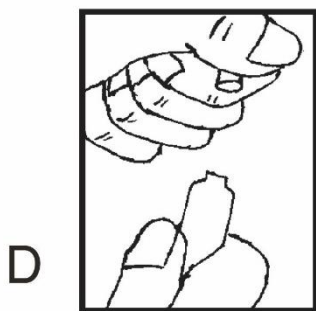

4) Proceda de esta forma a fin de evitar lesionar los dedos. En ampollas con anillo continuo en el cuello de la ampolla proceder de igual forma como están indicados en los dibujos B, C y D.

## REACCIONES ADVERSAS

Es posible que algunas mujeres experimenten cambios en el patrón de sangrado menstrual (ciclos más cortos, manchados, sangrados irregulares entre menstruaciones) amenorrea transitoria, tensión mamaria, sensibilidad en los senos, dolores de estómago, náuseas, vómitos, cefaleas, retención de agua y sal, cambios subclínicos en los test de excreción hepática, cambios en el peso corporal y en la libido. Como en el uso de cualquier hormona sexual, también pueden observarse otras reacciones con menos frecuencia como mareos, nerviosismo, depresión, reacciones de la piel como acné o prurito, alteraciones auditivas o visuales, tos, dolor músculo-esquelético, hirsutismo, debilidad o adormecimiento de un brazo o pierna.

## PRECAUCIONES Y ADVERTENCIAS

La **Dihidroprogesterona Acetofénido** y el **Estradiol Enantato** pueden metabolizarse lentamente en pacientes con daños hepáticos. Evitar su administración a pacientes con antecedentes tromboembólicos y trombocitopénicos. Pacientes con alteraciones circulatorias. El fumar incrementa el riesgo de efectos adversos cardiovasculares. Este riesgo se incrementa más con la edad, especialmente desde los 35 años en adelante. Se recomienda que la mujer tratada con anticonceptivos hormonales de cualquier tipo no fume.

Clinomin tiene un efecto inhibitorio transitorio sobre la ovulación y no lleva a posterior esterilidad. Sin embargo, se debe tener en cuenta que como en el caso de otros anticonceptivos hormonales el ciclo anovulatorio natural puede ser interrumpido 2 – 3 meses después de haber discontinuado el tratamiento.

La **Dihidroprogesterona Acetofénido** se debe utilizar con precaución en pacientes con diabetes mellitus. A pesar de que los efectos parecen ser mínimos durante la terapia, se ha informado de una tolerancia a la glucosa alterada secundaria a una disminución de la sensibilidad a la insulina durante el tratamiento anticonceptivo hormonal. Se debe prescribir con precaución en pacientes con asma, insuficiencia cardíaca congestiva, síndrome nefrótico u otra enfermedad renal, o enfermedad cardíaca. Los anticonceptivos hormonales pueden causar retención de líquidos y pueden agravar cualquiera de las condiciones anteriores.

Si se administra CLINOMIN fuera de los días indicados o por otra vía que no sea la intramuscular, puede perder eficacia anticonceptiva. No administrar por la vía endovenosa.

Por contener Benzoato de Bencilo como excipiente puede irritar ligeramente los ojos, la piel y las mucosas.

### **Efectos sobre la capacidad para conducir y utilizar máquinas**

No se han descrito efectos sobre la capacidad de conducir y utilizar máquinas.

## CONTRAINDICACIONES

Los anticonceptivos combinados inyectables como CLINOMIN, no deben ser usados en mujeres que presenten las siguientes condiciones:

- Gestación o sospecha de gestación.
- Lactancia.
- Carcinoma de mama y aparato genital o sospecha de ella.
- Cefaleas severas (recurrentes, incluida migraña) con síntomas neurológicos focales.

- Hipertensión arterial severa (PA>180/110).
- Enfermedad vascular.
- Enfermedad tromboembólica, actual o anterior (trombosis venosa profunda, embolismo pulmonar), o ACV.
- Enfermedad isquémica o enfermedad cardíaca, vascular complicada, actual y anterior.
- Diabetes con nefropatía, neuropatía, otra enfermedad vascular o diabetes de > 20 años de duración.
- Hepatitis activa.
- Tumores hepáticos (malignos).
- Cirugía mayor con inmovilización prolongada.
- Hemorragias genitales.

### **INTERACCIONES**

Se ha sugerido que la administración concomitante de CLINOMIN y Rifampicina, Griseofulvina, Fenitoina, Carbamazepina, Barbitúricos o Primidona, podrían reducir el efecto anticonceptivo o causar sangrado irregular; esto es verdadero para los anticonceptivos hormonales en general.

Los anticonceptivos hormonales también pueden disminuir la eficacia del tratamiento con anticonvulsivantes, agentes antihipertensivos, hipnóticos, agentes antidiabéticos, anticoagulantes y antidepresivos.

Los Glucocorticoides pueden alterar el metabolismo del **Estradiol** y aumentar su vida media de eliminación y con ello sus efectos terapéuticos y tóxicos.

El **Estradiol** inhibe el metabolismo de las Ciclosporinas por lo tanto aumenta su concentración plasmática. El uso simultáneo de **Estradiol** con medicamentos hepatotóxicos puede aumentar el riesgo de hepatotoxicidad.

La administración de Bromocriptina y **Dihidroxiprogesterona** da lugar a amenorrea.

### **SOBREDOSIS**

No ha habido reportes de sobredosis. Sin embargo, la sobredosis puede causar náuseas, vómitos, cefaleas, retención de sal y agua, cambios en el sangrado endometrial, amenorreas.

### **TRATAMIENTO**

Deben realizarse tratamientos sintomáticos y de mantenimiento.

### **RESTRICCIONES DE USO**

Evaluar la relación riesgo-beneficio en pacientes con trastornos tromboembólicos, de la función hepática o renal.

### **CONSERVACIÓN**

Mantener a temperatura ambiente (15 °C a 30 °C).

### **PRESENTACIÓN**

Caja conteniendo 1 ampolla x 1 mL.

Manténgase fuera del alcance de los niños  
Venta Bajo Receta

### **Paraguay:**

**"En caso de intoxicación o sobredosis recurrir al Centro Nacional de Toxicología del Centro de Emergencias Médicas, sito en Avenida Gral. Santos entre Herminio Giménez y Teodoro S. Mongelós. Teléfono: 220-418".**

Importado por: **IMFAR S.R.L.**

Santa Cruz - Bolivia

Teléf: 362-6640

Regente: Dra. Iblin Y. Ledezma Castro

Matrícula N°: L-165

Reg. Sanitario N°: II-23244/2023

Fabricado por:

**INDUFAR CISA**

Planta Industrial y distribución:

Calle Anahí e/ Zaavedra y

Bella Vista - Zona Norte -

Fndo. de la Mora - Paraguay

Teléfonos: 682 510 al 13

P.web: [www.indufar.com.py](http://www.indufar.com.py)



Regente: Quím. Farm.

Dr. Humberto Simón - Reg. N° 535